

Burgemeester en Wethouders

Retouradres: Postbus 9100, 2300 PC Leiden

Leidse Sport Federatie

Gemeente Leiden
Bezoekadres Stadhuis
Stadhuisplein 1
Postadres Postbus 9100
2300 PC Leiden
Telefoon 1407
Website www.leiden.nl/gemeente

Datum 14-06-2021
Ons kenmerk Z/21/3270444
Onderwerp Reactie op advies Omgevingsvisie Leiden 2040 1.1-
versie

Contactpersoon L. Engelbertink
Doorkiesnummer 5359

Geachte leden van de Leidse Sport Federatie,

Wij hebben u verzocht om te reageren op de Ontwerp Omgevingsvisie Leiden 2040 1.1-versie, die op 24 maart 2021 digitaal aan u toegezonden. Op deze versie heeft u op 14 mei 2021 gereageerd middels een advies. In deze brief laten wij u weten hoe het college van B en W uw advies over de Ontwerp Omgevingsvisie Leiden 2040 1.1-versie heeft verwerkt.

U geeft in de brief aan dat de kracht van de omgevingsvisie zit in de verbinding tussen het fysieke en sociale domein en dat sporten en bewegen een belangrijk factor is om rekening mee te houden. Ook noemt u dat het van groot belang is om doelstellingen op het gebied van sport en bewegen en de daarmee gepaarde (ruimtelijke) vertaling terug te zien in een stadsbrede Omgevingsvisie. Dit moet volgens u beter belicht en gepositioneerd worden in de visie. Het college is verheugd met deze kijk op de werking van het instrument omgevingsvisie en de mogelijkheden die ook de Leidse Sport Federatie ziet met deze omgevingsvisie. Het gemeentebestuur merkt ook dat diverse opmerkingen betrekking hebben op de nieuwe werkwijze van de Omgevingswet. Hiervoor is in de bijlage ter verduidelijking een toelichting werking van de Omgevingsvisie onder de Omgevingswet opgenomen.

U geeft in uw brief verschillende adviezen mee. Onder elk advies is een reactie gegeven.

- 1) *Sport en bewegen zijn zwaar onderbelicht in de Omgevingsvisie Leiden 2040. De LSF begrijpt het belang van een visie en realiseert zich dat niet alles in een visie werkelijkheid wordt. Echter, de LSF vreest dat het niet expliciet benoemen van sport en bewegen in de Omgevingsvisie, de kans heel klein maakt dat er voldoende ruimte en budget voor sportvoorzieningen beschikbaar komt. Dit is niet goed voor het geluk en de gezondheid van de huidige en nieuwe bewoners van de stad.*

Het college is van mening dat sport en bewegen expliciet worden genoemd op verschillende plekken in de omgevingsvisie, waarbij ook is aangegeven dat het van belang is voor de gezondheid van de inwoners uit onze stad. Juist daarom is de ambitie voor sporten concreet in de visie geformuleerd: 'In 2040 is Leiden een stad waar

Leidenaren gestimuleerd worden om er een gezondere leefstijl op na te houden, onder meer door meer te bewegen en door een gezonder gewicht te hebben. Een stad waar het voor iedereen mogelijk is om te sporten, bewegen en spelen. De openbare ruimte is veilig en nodigt uit tot spelen, bewegen en sporten'. Naar aanleiding van uw reactie komt er een aanpassing van de bestaande tekst in de omgevingsvisie (hoofdstuk 5.2, onder het kopje "Bieden van voldoende en passend aanbod van stedelijke voorzieningen in de stad en de regio") zodat het belang van sportvoorzieningen beter wordt benoemd. De visie wordt aangevuld met onderstaande cursieve tekst.

"Het toekomstig aanbod van sportvoorzieningen stemmen we af op basis van inzicht in de behoefte en belangstelling die er vanuit de verschillende sporten is, inclusief (relatief) nieuwe sporten. Hierbij is het van belang dat voldoende ruimte voor sportvoorzieningen blijft en goed geïnvesteerd wordt in sportvoorzieningen. Sport, en sportverenigingen, leveren namelijk een cruciale bijdrage aan de samenhang in de samenleving en de gezondheid van onze inwoners."

In de inspraaknota (onder het kopje wijzigingen adviescommissies) is deze wijziging ook benoemd.

- 2) *Wij zien sport en sportverenigingen graag terug als nadrukkelijke pijler in de Omgevingsvisie Leiden 2040. Sporten is een wezenlijke en noodzakelijke bezigheid van de gezonde mens. Wij raden aan om gehoor te geven aan de oproep van de verschillende partijen, waaronder de Sportraad, sportkoepels en de NOC*NSF, om te investeren in sport zodat de inwoners van Leiden een gezondere leefstijl kunnen ontwikkelen.*

Het college erkent dat sporten en bewegen een wezenlijk en noodzakelijke bezigheid is van de gezonde mens en Leidenaar en investeert hier ook in. Sporten en bewegen zijn onderdeel van een gezonde leefstijl en vrijetijdsbesteding en hangt samen met andere thema's die zien op de fysieke leefomgeving. In het kader van de omgevingsvisie is het expliciet maken van een sportpijler, meer dan nu het geval is, niet passend. Er is bewust gekozen voor een integraal karakter van de pijlers, waar sport en bewegen onderdeel van zijn en dus ook op verschillende plekken in de omgevingsvisie terugkomt. Daarbij is zowel aandacht voor georganiseerde sport als ruimte voor ongeorganiseerd sporten.

- 3) *Wij constateren dat de in de Omgevingsvisie genoemde groei van de stad, in aantallen woningen en inwoners, niet gevolgd wordt een groei in ruimte om te sporten. Het 'programma sport' ontbreekt als wezenlijk onderdeel van de Omgevingsvisie en ruimteclaim. Wij adviseren om in te zetten op een 'sportnorm' (aantal m2 sport areaal /inwoner) die dient als basis voor iedere toekomstige ontwikkeling in de stad. Dit om te voorkomen dat sport 'het sluitstuk van planvorming' wordt. Op deze wijze blijft er ruimte in de stad en blijft de stad sportief gezond.*

Het college beseft dat bij verdere groei van de stad ook voldoende ruimte voor sporten en bewegen belangrijk is. In de omgevingsvisie is voor sportvoorzieningen nu het

volgende opgenomen; “voor sportvoorzieningen is ons vertrekpunt om het huidig niveau en hoeveelheid aan binnen- en buitensportaccommodaties te handhaven. Het toekomstig aanbod van sportvoorzieningen stemmen we af op basis van inzicht in de behoefte en belangstelling die er vanuit de verschillende sporten is, inclusief (relatief) nieuwe sporten. We kijken hierbij ook in regionaal verband naar behoefte en het over en weer gebruik maken van elkaars voorzieningen. Daarnaast zien we kansen in medegebruik van (sport)voorzieningen. Door medegebruik kunnen we de beschikbare ruimte zo optimaal mogelijk gebruiken voor het accommoderen van activiteiten in de wijk. Met uitbreiden en versterken van het groen-blauwe raamwerk wordt voorzien in meer (informele) ruimte om te sporten, te spelen en te bewegen in de stad.”

Het college heeft opdracht gegeven voor een onderzoek aan het Mulier Instituut naar de verwachte ruimtebehoefte voor de georganiseerde sport in 2025, 2030 en 2040. De eindrapportage van dit onderzoek wordt voor de zomer 2021 verwacht. Het college ziet echter zeer beperkt mogelijkheden voor het inpassen van ruimte voor de georganiseerde sport en om die reden weinig heil in het opstellen van een sportnorm. Het college acht het kansrijker en wenselijk om regionaal het aanbod en de vraag naar voorzieningen in kaart te brengen voor de middellange en langere termijn en zoekt hiervoor na het zomerreces de dialoog met de regio.

Het college legt vooralsnog geen normen in de omgevingsvisie vast. Dit past namelijk niet bij het detailniveau van de visie zoals deze nu is opgezet. Het college ziet sporten en bewegen als belangrijke factor bij de doorontwikkeling van de stad. Aandacht voor dit aspect is in iedere ontwikkeling een afweging. Dit vraagt maatwerk in de stad. De hoofdlijnen uit de visie maken we verder concreet in ontwikkelperspectieven (tijdens deze collegeperiode onder andere voor Leiden Zuidwest, De Mors en Leiden Noord) en in programma's of het omgevingsplan (dat onder de Omgevingswet het bestemmingsplan gaat vervangen).

- 4) *Onlangs is een breed ondertekend Leids Preventieakkoord gesloten waarin expliciet het belang van sportvoorzieningen in de wijken wordt genoemd. Wij adviseren hiervoor per wijk ruimte in de Omgevingsvisie op te nemen.*

De omgevingsvisie geeft de ambities en doelstellingen voor de gehele gemeente weer. Er is bewust geen verdieping gemaakt op wijkniveau. Wel is de stad opgedeeld in leefmilieus, maar deze zijn niet bedoeld om op wijkniveau een ambitie te vertalen. Naar aanleiding van deze reactie komt er een aanpassing van de bestaande tekst in de omgevingsvisie (hoofdstuk 5.2, in het algemene deel) zodat het belang van een gezond en vitaal leiden en het Leidse Preventieakkoord beter geborgd is. De visie wordt aangevuld met onderstaande cursieve tekst.

“Daarnaast zetten we ons in voor een gezond en vitaal Leiden. Het Leidse Preventieakkoord stelt dat alle Leidenaren gelijke kansen en mogelijkheden moeten krijgen om in een zo goed mogelijke gezondheid te kunnen leven en werken. We investeren in gezondheid en sport, waarbij sporten en bewegen nabij, en op een

toegankelijke manier kan. Dit betekent dat heel Leiden (dus ook de gebouwen) toegankelijk moeten zijn voor iedereen, ook voor mensen met een beperking. Daarvoor passen wij het 'design for all' principe toe."

In de inspraaknota (onder het kopje wijzigingen adviescommissies) is deze wijziging ook benoemd.

- 5) *Wij adviseren om terughoudend te zijn met uit te spreken dat wij als stad in de regio een functie vervullen op het gebied van sport. Uiteraard begrijpen wij dit als een schaatshal of atletiekbaan wordt bedoeld. Maar als dit ook geldt voor (wijk)sportparken en als daarbij geen ruimteclaim wordt geformuleerd, is het risico dat we door de ondergrens zakken van het minimale behoefteniveau om onze eigen inwoners te kunnen laten sporten, zeker in verenigingsverband (ter bevordering van cohesie en sociale binding). Andersom is evenmin wenselijk: wonen in de stad (omdat Leiden wel inzet op de bouw van vele woningen) en sporten in de buurgemeente. Als we, onder andere gelet op het preventieakkoord, nadrukkelijk willen investeren in gezondheid en sport, moeten we er voor zorgen dat sporten in de directe nabijheid van de woonplek kan. Dit vraagt om duidelijke ruimte keuzes. Een recent voorbeeld is het niet slagen van een goede inpassing van een extra hockeyveld in het Roomburgerpark. Dit is naar onze mening een duidelijk voorbeeld van een discussie in het spanningsveld van 'schaarse ruimte, groenbeleving en sportbehoefte in de nabijheid'. Dergelijke discussies kunnen we voorkomen als we deze ruimte NU vastleggen in de Omgevingsvisie, net zoals die ook voor wonen en werken is opgenomen. Waarbij we benadrukken dat deze ruimteclaim voor sport bovenop de reeds bekende sportvoorzieningen voor zowel de binnen- als de buitensport wordt opgenomen. Het verwijzen naar een regionale functie laat de druk alleen maar toenemen.*

Het college is het eens dat het van belang is dat bij de verdere duurzame verstedelijking van de stad ook voldoende ruimte blijft voor sportvoorzieningen. Vandaar dat er in de omgevingsvisie is opgenomen dat "voor sportvoorzieningen is ons vertrekpunt om het huidige niveau en hoeveelheid aan binnen- en buitensportaccommodaties te handhaven. Het toekomstig aanbod van sportvoorzieningen stemmen we af op basis van inzicht in de behoefte en belangstelling die er vanuit de verschillende sporten is, inclusief (relatief) nieuwe sporten. We kijken hierbij ook in regionaal verband naar de behoefte en het aanbod en het gebruik maken van elkaars voorzieningen". Zoals u weet houden sporters zich niet aan gemeentegrenzen. Het college is niet van mening dat het benoemen van de regionale functie de druk op Leidse sportvoorzieningen alleen maar laat toenemen.

- 6) *Ook concluderen wij dat in de visie stelselmatig wordt gesproken over het vergroenen van de stad en het 'verbinden' van bestaand groen en (wijk)sportparken wat dan zou kunnen dienen als beweeg- en sportgroen. De LSF onderschrijft dit niet en ziet dit anders: het verbindende snippergroen is nadrukkelijk iets anders dan groen dat daadwerkelijk is bestemd voor de ongeorganiseerde sporter. De 'groene ringen en spaken' zijn in de visie vooral een papieren groene werkelijkheid, geprojecteerd op bestaande wegen- en waternetwerk. Op kaartbeelden lijkt dit substantieel, maar op*

straatniveau is die beleving er aanzienlijk minder. Naar mening van de LSF is het versterken van de spaken als groenverbinders geen toevoeging in groenbeleving, laat staan een toevoeging aan m2 sportareaal. Wij adviseren dan ook om spelen en sport uit elkaar te halen en in de Omgevingsvisie nadrukkelijker aan te geven waar de ruimte komt voor het sporten in ongeorganiseerd verband.

Het doel van de spaken is om bestaande routes toegankelijker en (beweeg)vriendelijker te maken voor ongeorganiseerde sporters, niet om vierkante meters aan het sportareaal toe te voegen. Het College is van mening dat wanneer de openbare vergroend wordt, en dus ook bepaalde spaken tussen groengebieden, het aantrekkelijker wordt om daar bijvoorbeeld hard te lopen, te wandelen of te fietsen.

De Omgevingsvisie doet uitspraken op hoofdlijnen voor de lange termijn. In de visie is een concrete ambitie opgenomen om het belang en noodzakelijkheid van bewegen in de stad, zowel door sport en spelen, te benoemen. Het college kiest voor samenhang omdat gezondheid, sporten, bewegen en spelen elkaar duidelijk beïnvloeden. Sport en spelen wordt bij de uitwerking van de omgevingsvisie in apart (gebied)beleid, afspraken, programma's en projecten verder opgepakt, zoals in "het beleidskader spelen en bewegen" of "het Sportakkoord Leiden".

- 7) *Wij verzoeken om tenminste een heroverweging te maken m.b.t. de verwachte ruimtebehoefte voor wonen en werken. COVID-19 heeft een herbezinning op gang gebracht over de noodzaak van het werken op kantoor. Het is allerminst ondenkbaar dat de behoefte aan ruimte voor kantoren minder zal zijn dan een jaar geleden gedacht werd. De ruimte die daarmee vrijkomt zou ingevuld kunnen worden door sport en bewegen.*

Het effect van COVID-19 is dusdanig onzeker dat het nog niet mogelijk is om daar nu al op vooruit te lopen in deze omgevingsvisie. De verwachting is dat werknemers minder vaak op kantoor gaan werken, maar of dit ook een significante impact heeft op de ruimtebehoefte voor werken en wonen is nog onzeker. Mocht dit, na de corona pandemie, overduidelijk zijn dan is het altijd mogelijk om de omgevingsvisie hierop aan te passen.

Het college blijft graag in gesprek bij de verdere uitwerking van de omgevingsvisie en zet de prettige samenwerking voort, zodat blijvend gewerkt wordt om sport en bewegen in Leiden te bevorderen. Het college dankt de Leidse Sport Federatie voor het meedenken en het uitgebrachte advies.

Deze reactie wordt naar verwachting uiterlijk 13 juli door het college van B en W vastgesteld.

Mocht u vragen hebben dan kunt u contact opnemen met Lars Engelbertink, telefoon (071) 5165359.

Datum 6 juli 2021Fout! Verwijzingsbron niet gevonden.
Kenmerk Z/21/3270444Fout! Verwijzingsbron niet gevonden.
Pagina 6 / 8

Gemeente Leiden

Hoogachtend,

Burgemeester en Wethouders van Leiden,
de Secretaris, de Burgemeester,

Bijlage Toelichting werking van de Omgevingsvisie onder de Omgevingswet

De Omgevingsvisie Leiden 2040

Een omgevingsvisie is één van de wettelijk verplichte instrumenten uit de Omgevingswet. In de omgevingsvisie legt de gemeente haar ambities en beleidsdoelen voor de fysieke leefomgeving (waaronder gebouwen, infrastructuur, water(systemen), bodem, lucht, landschap, natuur en erfgoed) voor de lange termijn vast. Omdat de fysieke leefomgeving en het welzijn van mensen met elkaar samenhangen, is er in de omgevingsvisie ook plek voor sociale thema's, zoals gezondheid, veiligheid en voorzieningen. Leiden heeft al een eerste Omgevingsvisie. In april/mei 2021 lag een nieuwe versie ter inzage waarin beleid is aangevuld en keuzes zijn gemaakt. Bij de Ontwerp-Omgevingsvisie is ook een Omgevingseffectrapport opgesteld. Hierin worden de kansen en risico's beschreven voor de fysieke leefomgeving van de in de omgevingsvisie gemaakte beleidskeuzes.

Leiden staat voor grote uitdagingen op het gebied van de fysieke leefomgeving, met complexe opgaven als verstedelijking, klimaatadaptatie, verduurzaming en bereikbaarheid. De Ontwerp-Omgevingsvisie Leiden 2040 beschrijft hoe Leiden met deze opgaven wil omgaan, en hoe de stad daarmee levendig en aantrekkelijk kan blijven. De Omgevingsvisie bevat een integraal en richtinggevend kader voor de ontwikkeling van de stad in de komende twee decennia. De Omgevingsvisie omvat belangrijke onderwerpen zoals wonen, bereikbaarheid, klimaatverandering, economie, gezondheid en (maatschappelijke) voorzieningen.

Werken onder de Omgevingswet

De samenhang tussen Omgevingsvisie, Omgevingsplan en projecten

De Omgevingswet gaat in per 1 juli 2022. Dat betekent dat de toekomstplannen, regels en dienstverlening van de overheid anders worden georganiseerd. In Leiden werken we straks met één omgevingsvisie voor de hele stad. Voor een specifieke wijk of gebied is soms een aanvullend toekomstplan nodig. De gemeenteraad legt deze toekomstplannen en regels vast in de Omgevingsvisie, de Ontwikkelperspectieven en het Omgevingsplan. Hoe werken die toekomstplannen en regels met elkaar samen?

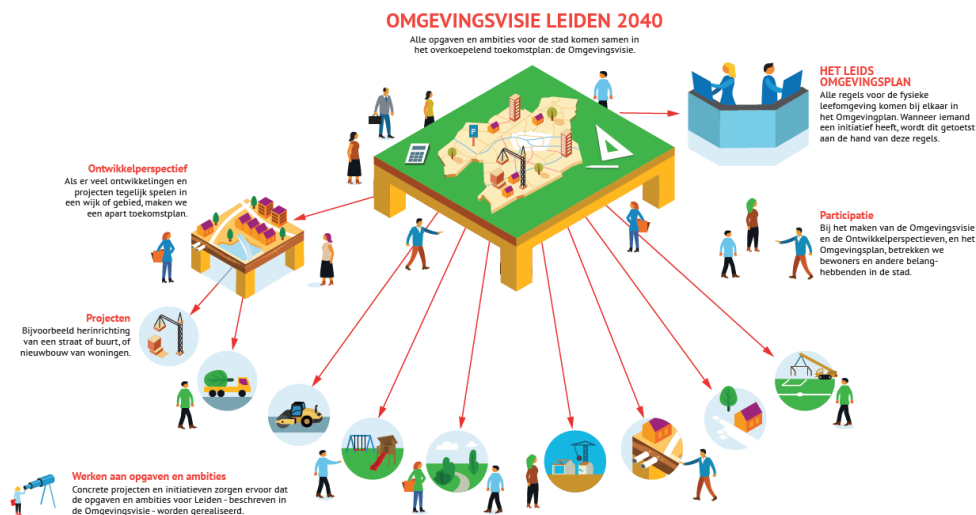

Met dit kader kunnen Leidse vraagstukken in samenhang worden opgepakt en kunnen er (sneller) keuzes gemaakt worden. Hiermee is de Omgevingsvisie het integrale afwegingskader voor toekomstige beleidskeuzes en maatregelen in de stad. Op weg naar 2040 moeten we keuzes maken. Weloverwogen en steeds in samenhang met elkaar. Door na te blijven denken en af te blijven wegen, kunnen we ruimte maken om de stad te verdichten en tegelijkertijd aantrekkelijk, gezond en leefbaar te houden. Door samen te werken met bewoners, ondernemers, andere overheden en private partijen, gebruiken we de opgaven die op ons afkomen om nieuwe kansen en nieuwe leefmilieus te creëren. Samen maken we van Leiden de aantrekkelijke, leefbare, duurzame, gezonde, inclusieve en ondernemende stad die we voor ogen hebben.

Reikwijdte en positionering van de Omgevingsvisie

De omgevingsvisie beschrijft op hoofdlijnen de gewenste ontwikkeling van Leiden. Deze hoofdlijnen maken we verder concreet in ontwikkelperspectieven (tijdens deze collegeperiode onder andere voor Leiden Zuidwest, De Mors en Leiden Noord) en in het omgevingsplan, dat onder de omgevingswet alle bestemmingsplannen gaat vervangen. De omgevingsvisie is bedoeld als kader voor huidige en toekomstige ontwikkelingen in heel de stad.

De omgevingsvisie fungeert als afwegingskader. De visie geeft de richting aan, afhankelijk van de opgave, worden gebiedsgericht keuzes gemaakt. Waar ambities met elkaar concurreren wil het college namelijk zo veel mogelijk gebiedsgericht naar oplossingen zoeken (maatwerk) samen met de stad. Ook zal middels monitoring worden gekeken of er tussentijds moet worden bijgestuurd of ingegrepen als doelstellingen en ambities niet gehaald worden. Het gemeentebestuur zal in andere instrumenten van de Omgevingswet uitwerken waar concretere doelstellingen kunnen worden vastgelegd en kunnen worden aangescherpt.

Het nieuwe instrumentarium van de Omgevingswet

De omgevingsvisie maakt deel uit van het instrumentarium van de Omgevingswet. Deze wet heeft vier doelstellingen: slimmer, beter, sneller, samen. Door de instrumenten in samenhang te ontwikkelen en te gebruiken kan aan deze doelen bijgedragen worden.



De Omgevingswet onderscheidt zes verschillende (wettelijke) instrumenten in de beleidscyclus, waarvan er vier relevant zijn voor de Leidse beleidscyclus: de omgevingsvisie, de programma's, het omgevingsplan en de omgevingsvergunning. Daarnaast heeft Leiden gekozen om het instrument 'ontwikkelperspectief' op te stellen, om zo een meer gedetailleerd kader te hebben voor enkele gebieden. Het ontwikkelperspectief is het instrument tussen de omgevingsvisie en het programma. Hieronder worden de positionering en de werking van de omgevingsvisie, het ontwikkelperspectief, de programma's, het omgevingsplan en de omgevingsvergunning in samenhang beschreven.

Werking van het instrumentarium

De omgevingsvisie en de ontwikkelperspectieven zijn de twee instrumenten waarin doelen, ambities en

uitgangspunten voor de ontwikkeling van de stad (op hoofdlijnen) vastgelegd worden. Ten opzichte van de omgevingsvisie zijn de ontwikkelperspectieven gedetailleerder, onder meer in de typering van gewenste woon- en werkmilieus in verschillende buurten en het gewenste aanbod van functies en voorzieningen. Beide producten doen uitspraken op hoofdlijnen en zijn zelfbindend voor de gemeente. De gemeenteraad is voor beide documenten het bevoegd gezag. Dit geeft de gemeenteraad haar kaderstellende en sturende rol.

De ambities en keuzes uit de omgevingsvisie en de ontwikkelperspectieven worden – indien wenselijk - juridisch geborgd in het omgevingsplan. Hier wordt uitvoering gegeven aan het door de gemeenteraad vastgestelde beleid. Het omgevingsplan wordt ook door de gemeenteraad vastgesteld. Hiermee kan hij controleren of de door hemzelf vastgestelde ambities en doelstellingen (in de omgevingsvisie en ontwikkelperspectieven) voldoende en juist juridisch geborgd zijn.

Tussen de ontwikkelperspectieven en het omgevingsplan zijn programma's gepositioneerd. Een programma bevat maatregelen voor de ontwikkeling, het beheer, het gebruik, de bescherming of het behoud van (een deel van) het grondgebied. Hierin wordt beschreven hoe ambities en doelstellingen, die zijn vastgesteld door de gemeenteraad, kunnen worden behaald. Het college van B en W is bevoegd gezag voor de programma's. Daarnaast is het verlenen van een omgevingsvergunning voor het afwijken van het omgevingsplan de bevoegdheid van het college van B en W. De gemeenteraad kan met het adviesrecht een controlerende rol invullen bij een omgevingsvergunning. De gemeenteraad moet daarvoor wel specifiek aangeven in welke gevallen hij daar gebruik van wil maken.

Hoe verder?

Het werken met deze nieuwe instrumenten onder de Omgevingswet is nieuw en wennen. Met de omgevingsvisie en de ontwikkelperspectieven doen we nu al de eerste ervaringen op. Komende periode zal verder uitgewerkt worden hoe de ambities en doelstellingen landen in de verschillende instrumenten.

Samen met de stad en de adviescommissies werken we stapsgewijs aan de verdere invulling van de instrumenten van de Omgevingswet. We bouwen zo samen aan een effectief en samenhangend beleidsstelsel voor ontwikkeling, gebruik, beheer, behoud en bescherming van de fysieke leefomgeving, met overzichtelijke, goed uitvoerbare en handhaafbare regels.

Ter illustratie

Op dit moment worden de voorbereidingen getroffen voor het Omgevingsplan. We werken stapsgewijs toe naar één omgevingsplan voor de stad. Op 1 juli 2022 krijgt Leiden automatisch, op basis van het overgangsrecht, een tijdelijk Leids Omgevingsplan-van-rechtswege. De wet verplicht vervolgens de gemeente om in de daaropvolgende transitiefase (tot uiterlijk 31 december 2029) het tijdelijke Leids Omgevingsplan van rechtswege te transformeren tot één gebiedsdekkend Leids Omgevingsplan. Het transformeren gebeurt door telkens onderdelen (thema's) en/of gebieden te wijzigen. Het Leids Omgevingsplan ontstaat dus door een continue stroom van wijzigingen van het tijdelijke Leids Omgevingsplan-van-rechtswege.